

PERREY Aimé Adonis

Fils de PERREY François Xavier et
de COURTOT Marie Joséphine

O le 2 septembre 1845 à Valonne (Doubs-25)
+ le 5 mars 1938 à Besançon (Doubs-25)

X le 25 juin 1873 à Valonne (Doubs-25)

DESCHAMP Marie Philomène

Fille de DESCHAMPS Jean Baptiste et
de BAILLY Marie Françoise Elise

O le 23 août 1852 à Dompriel (Doubs-25)
+ le 22 mai 1882 à Valonne (Doubs-25)

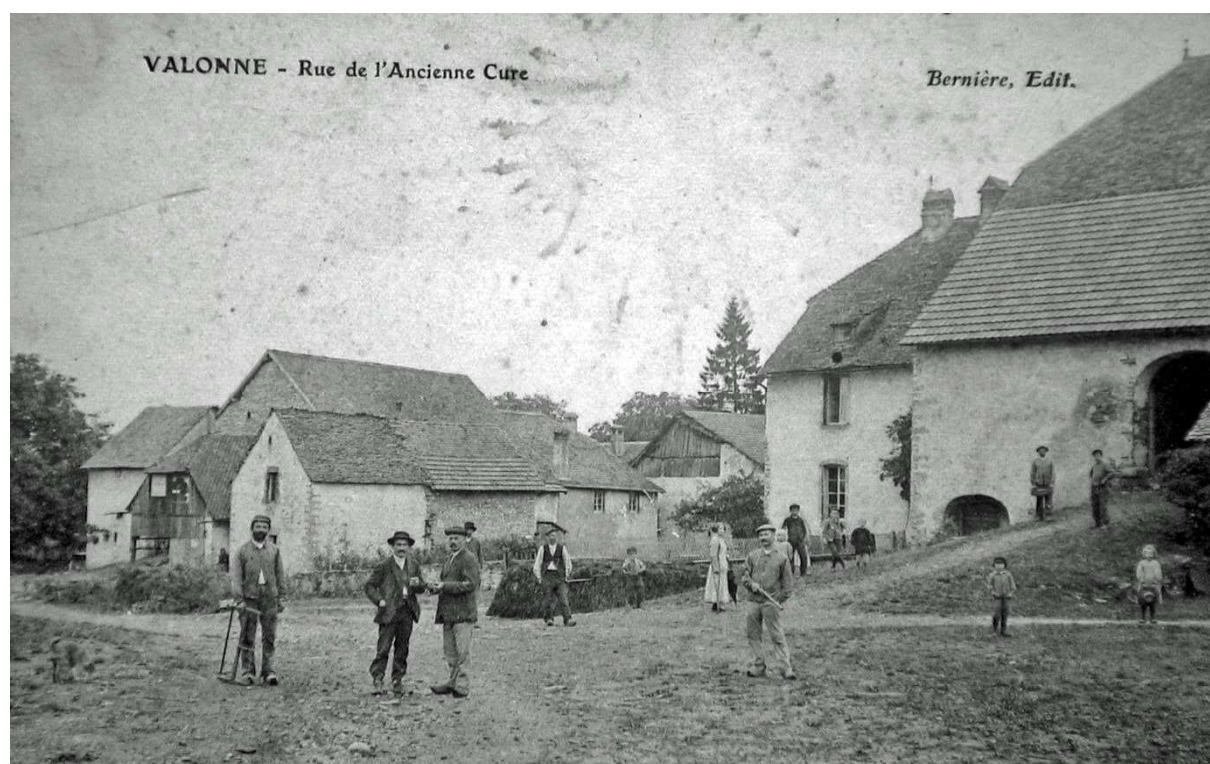

PERREY Aimé Adonis (Adoniste sur le registre de naissance) est né le 2 septembre 1845 à Valonne, Doubs (25).

Il est fils de PERREY François Xavier, cultivateur 39 ans et de COURTOT Marie Joséphine cultivatrice 35 ans.

Les témoins de la naissance sont BOUHÉLIER François Xavier 47 ans cultivateur à Valonne, et PONCEOT François Joseph 55 ans cultivateur à Valonne.

Il épouse le 25 juin 1873 à Valonne, **DESCHAMPS Marie Philomène**.

Cette dernière est née le 23 août 1852 à Dompnel, Doubs (25).

Elle est fille de DESCHAMPS Jean Baptiste Séraphin originaire d'Orsans, Doubs (25) et de BAILLY Marie Françoise Elise originaire de Valonne.

Les témoins de la naissance sont Martin DUBOZ, 38 ans, et Romain CUENOT, 36 ans, cultivateurs domiciliés à Valonne.

Le couple a un premier enfant hors mariage : PERREY Justin Gustave Aimé (M) né le 3 octobre 1872 à Valonne qu'ils reconnaissent lors de leur mariage le 27 juin 1873. Il porte néanmoins le nom de PERREY à sa naissance. Cet enfant meurt prématurément le 13 décembre 1873 à Valonne.

Un deuxième enfant naît le 3 septembre 1873 à Valonne, PERREY Marie Maria (F). Elle décède 2 jours plus tard, le 5 septembre 1873 à Valonne.

Viennent ensuite 3 filles :

PERREY Léa Mélina Marie, née le 8 novembre 1874 à Valonne.

PERREY Marie Berthe Céline, née le 3 décembre 1877 à Valonne.

PERREY Marie Honorine Anna, née le 29 décembre 1879 à Valonne.

Nous n'avons que très peu d'information sur Adonis.

Il a fait la guerre de 1870 et aurait participé à la retraite du général Bourbaki.

Il se serait réfugié dans une église, et avec l'aide de femmes aurait pu s'enfuir, déguisé ... en femme.

Décembre 1870 : Napoléon III a déclaré la guerre à la Prusse mais l'Armée française subit de nombreux revers et l'Empereur dût se rendre aux prussiens qui occupaient une grande partie du territoire français. Le gouvernement provisoire constitué après la reddition de l'Empereur, créa une nouvelle armée, dite Armée de l'Est, sous le commandement de Charles Denis Bourbaki.

Cette armée avait pour objectif de prendre les prussiens à revers et de délivrer la citadelle de Belfort où le colonel Denfert-Rochereau et ses troupes s'étaient enfermés. L'armée, partie de Bourges, progressa vers l'Est. Le 8 février 1871, une bataille s'engageait à Villersexel. La fortune des armes sembla un temps lui sourire, avec le repli des prussiens vers Montbéliard. Le général Bourbaki décida alors de se diriger vers Belfort pour délivrer la citadelle. Mais, pour cause de problèmes d'intendance, l'armée de l'est ne put se mettre en route suffisamment rapidement et les prussiens profitèrent de ce délai pour s'installer au bord de la Lizaine et fortifier leurs positions. Le 14 février, les premiers contingents français approchèrent de la Lizaine. L'armée de l'Est, formée de manière hétéroclite, mal préparée et épuisée, livra combat pendant trois jours. Le 18 février, le général Bourbaki suspendit les combats et ordonna la retraite de ses troupes vers Besançon. Mais des renforts prussiens, arrivés entre temps à proximité, obligèrent l'Armée de l'Est à se diriger vers Pontarlier où elle se trouva prise au piège. Après la tentative de suicide du Général Bourbaki, le Général Clinchant prit le commandement et négocia le désarmement et l'internement de ses soldats sur le territoire suisse. 87000 hommes passèrent la frontière, principalement aux Verrières-de-Joux, tandis que l'arrière-garde française, appuyée par les tirs d'artillerie du Château de Joux et du Fort Malher, ralentissaient la progression des soldats prussiens.

Adonis se retrouve très vite veuf. Son épouse Marie Philomène DESCHAMP décède en 1882 avant ses 30 ans. Elle le laisse avec 3 filles en bas âge.

Au moment de son décès Marie Philomène, a montré ses trois filles du doigt, Sans doute voulait-il dire à Adonis d'en prendre soin ...

Chaise fabriquée par Adonis

On imagine la détresse d'un père de 37 ans seul avec trois filles à éduquer. Adonis ne se remariera pas !

Il était menuisier et se déplaçait dans les villages environnants pour son travail. Quand il partait, parfois plusieurs jours, il laissait à ses filles une miche de pain.

Plus tard, Adonis sera accueilli chez Berthe PERREY, épouse SAGE, sa petite fille.

Emile SAGE est militaire, et la famille habite dans les tous nouveaux pavillons militaires de la butte, route de Dôle, qui viennent d'être construits en face la caserne BRUN.

Il dispose de sa propre chambre dans le pavillon n° 2, au premier étage.



Tout le monde le vouvoyait. Il était très apprécié de toute la famille.

Alors que la famille venait de s'équiper d'un poste TSF (radio), Adonis, intrigué, demandait à Emile : « Dis, ton engin, il marche quand il veut ou quand tu veux ? »

Adonis s'éteint dans sa chambre le 5 mars 1938, à 9 heures 45.

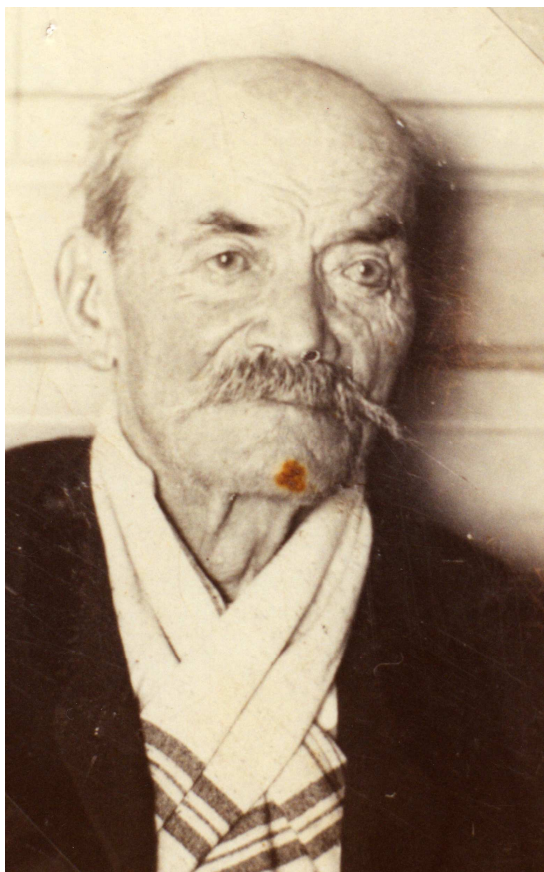

Revenons sur les enfants d'Adonis et de Marie Philomène survivants (deux sont décédés en bas âge ...). Adonis, veuf devait souvent se déplacer dans les villages environnants pour son travail. Les filles restaient seules à la maison, la famille et les habitants devant surement s'occuper d'elles. Adonis ne devait surement pas être à l'aise pour parler à ses filles des 'dangers' qu'elles encouraient auprès des garçons. Aussi il n'est pas surprenant que deux de ses filles soient 'fille-mère'.

PERREY Léa Mélina Marie (mon arrière-grand-mère) est née le 8 novembre 1874 à Valonne. Elle décède le 12 janvier 1923 à Montbéliard (elle est alors domiciliée à Valentigney, 31 rue des Gravières).

Elle aura 3 enfants hors mariage et se mariera le 18 novembre 1911 à Valentigney (25), avec THIERRY Albert Charles. Henriette Denise née en 1908, son troisième enfant, sera reconnue lors du mariage de sa mère en 1911. Le couple aura ensuite un enfant, Jeanne Georgette Frédérique THIERRY née le 7 février 1916



PERREY Léa Mélina Marie

Ses enfants :

PERREY Berthe Marie

Philomène (ma grand-mère maternelle) née le 07 août 1893 à Valonne, mariée le 3 juillet 1918 à Besançon avec SAGE Emile Maximin. Elle décède le 10 mars 1983 à Besançon.



PERREY Georges Louis Léon né le 16 mars 1902 à Valonne. Il décède à Valentigney le 25 avril 1920 de la tuberculose à 17 ans. Sa sœur aînée l'aura soigné jusqu'au bout.

PERREY / THIERRY Henriette Denise née le 19 octobre 1908 à Besançon. Elle décède le 12 janvier 2006 à Avanne (25). Elle épouse Jean Henri VALFREY le 11 juin 1931 à Busy (25).

Sur leur mariage célébré à la Mairie de Valentigney (Doubs) le dix-huit novembre mil neuf cent onze, les époux Effort Charles Thierry et Maria Léa Melina Perrey ont légitimé l'enfant inscrit au Part d'Etat-civil.

L'Officier de l'Etat-civil,

Mairie de Busy (Doubs).

le vingt-trois mai mil neuf cent treize

1913

1913

Le dix-neuf octobre à neuf heures d'après-midi

Nous Charles Effort, adjoint délégué du Maire de Besançon, faisant les fonctions d'Officier public de l'état-civil, avons constaté la naissance de Henriette Denise née ce jour à six heures du matin

filles naturelle de Maria Léa Melina Perrey, domestique, âgée de trente-quatre ans, née à Valonne (Doubs); fille d'Adonis Perrey, et de Philomène Deschamps, dont épouse décédée; la mère de l'enfant domiciliée à Valentigney (Doubs), etant à Besançon, rue du St-Pat, Bâtiment 2 présentée par Marguerite Doland, accoucheuse.

Le sexe de l'enfant a été reconnu être féminin en présence de Flavien Burtay, vaguemestre, âgé de soixante-sept ans, demeurant à Besançon et de Marie Walbavie, surveillante âgée de soixante-sept ans, demeurant à ladite ville.

témoins qui ont signé avec nous après lecture, ainsi que la déclarante.

Burtay Walbavie Effort Doland

Décédée à Avanne-Avenay (Doubs) le 12 Janvier 2006. L'employée déléguée le 16 Janvier 2006.

<http://memoirevive.besancon.fr/ark:/48565/a01290417937451at01/296>

THIERRY Jeanne Georgette Frédérique née le 7 février 1916, décédée le 23 juin 1994. Elle épouse Roger François Léon DEPIERRE le 15 juin 1936 à Emagny, Doubs (25).

PERREY Marie Berthe Céline, née le 3 décembre 1877 à Valonne. Elle décède le 12 février 1961 à Dole, Jura (39), âgée de 83 ans. Elle épouse le 14 mars 1903 à Levier, Doubs (25) GREVET Joseph Alfred.

Ma grand-mère (Berthe Marie Philomène PERREY épouse SAGE) l'appelait « la mère GREVET ». Les deux familles étaient fâchées. Nous en ignorons les raisons ...

PERREY Marie Honorine Anna, née le 29 décembre 1879 à Valonne. Elle décède le 14 juillet 1964 à Colombier-Fontaine. Elle épouse RACINE ?.
En 1903 elle réside à Besançon où elle est domestique.
Mon grand-père (SAGE Emile Maximin) la surnommait Anna...rchisme.



Nous lui connaissons quatre enfants : René (qui sera le parrain de ma mère Micheline Renée Simone SAGE, épouse DAVID), Raymond, Jules et Berthe, jusqu'à ce que Daniel PERREY nous contacte. Il descend d'Eugène Joseph PERREY, un fils d'Anna né hors mariage !

Personne dans la famille n'avait connaissance de cet Eugène Joseph !!

Eugène Joseph naît le 15 décembre 1903 à l'hospice de la maternité à Besançon, Doubs (25). Il décède le 10 décembre 1988 - Salins-les-Bains, Jura (39).
Il se marie 15 novembre 1926 à Cult, Haute-Saône (70) avec Louise Marie Alice CHAPUIS, née le 1er mars 1903 à Cult, décédée le 6 décembre 1984 à Salins-les-Bains,

Michel PERREY 1930-2016, leur fils est le père de Daniel.

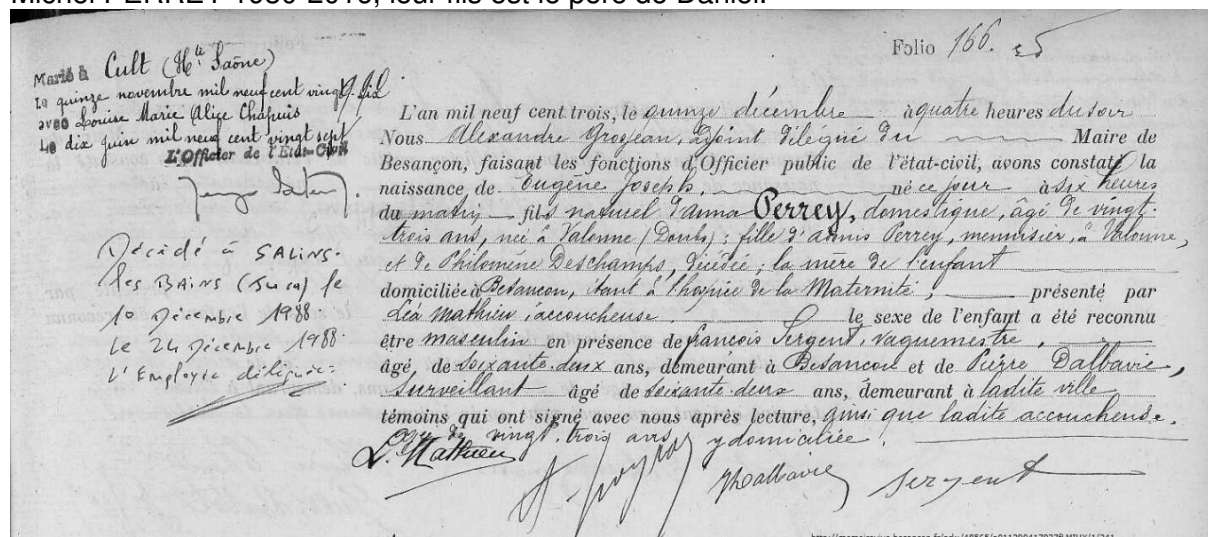

Je me rappelle, qu'à moins de 10 ans j'ai connu cette « tante Anna » (... donc sœur de mon arrière grand-mère). Elle avait quelques poils au menton et bavait un peu quand on l'embrassait. Pour l'enfant que j'étais, ce n'était pas très 'encourageant'.

Ma mère aussi, enfant, d'essuyait le visage après l'avoir embrassé, ce qui faisait dire à Anna : « Ha, la p'tote charogne »...

Sur la carte postale ci dessous de Valonne (25-Doubs), dont le texte est daté du 18 novembre 1914, PERREY Berthe Marie Philomène est à l'extrême droite (A noter la fille à sa gauche unijambiste ...). Cette photographie, se situe probablement entre 1905-1910.

